



Istituto Comprensivo "Fracassetti - Capodarco"  
Via Visconti d'Oleggio, 83 / 63900 Fermo  
tel: 0734/621273 - fax: 0734/601112  
CF: 90055090444 – CM:APIC841002  
sito web: [www.iscfracassetticapodarco.gov.it](http://www.iscfracassetticapodarco.gov.it)  
e-mail: [iscfracassetticapodarco@gmail.com](mailto:iscfracassetticapodarco@gmail.com)  
Istituto a indirizzo musicale



# ORGANIGRAMMA E FUNZIONIGRAMMA DI ISTITUTO

# ORGANIGRAMMA

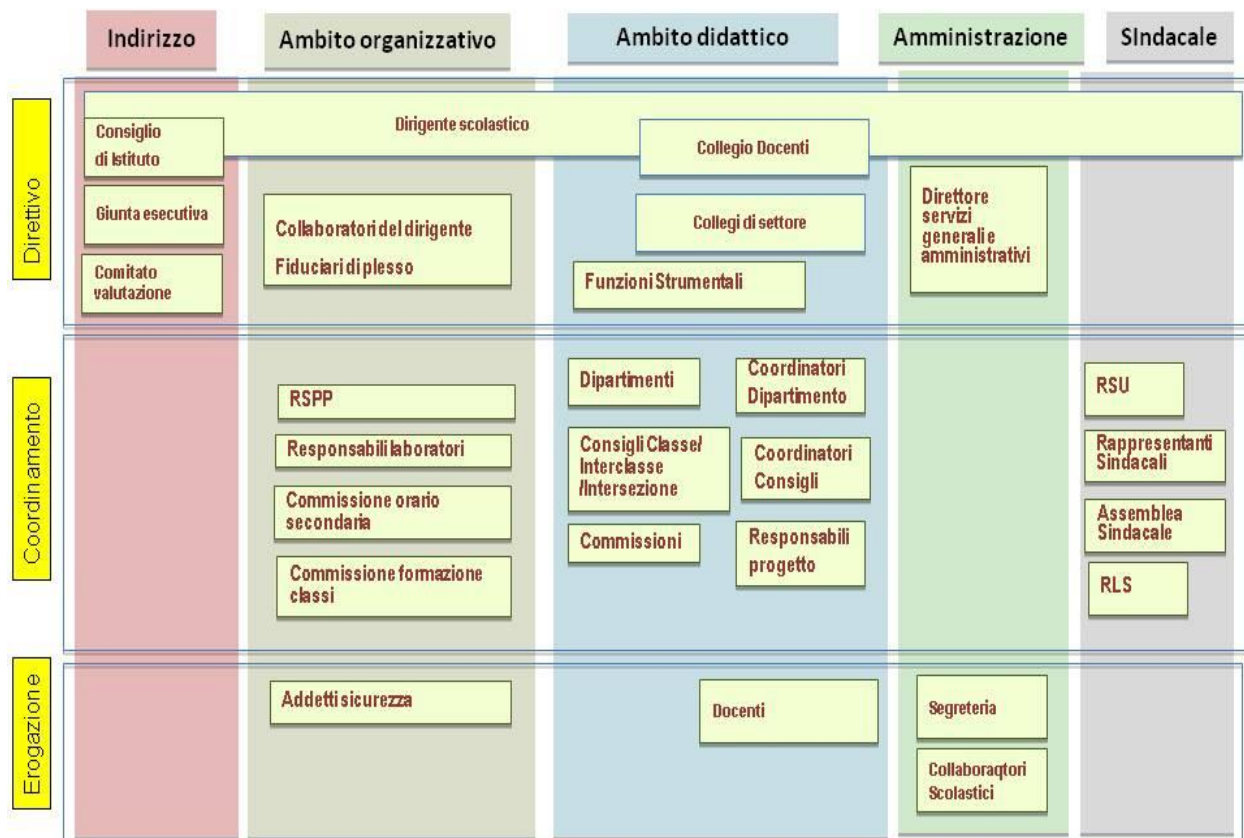

## Sommario

ORGANI DI INDIRIZZO .....	5
CONSIGLIO DI ISTITUTO art. 8-10 D.Lgs 297/1994.....	5
GIUNTA ESECUTIVA art. 8-10 D.Lgs 297/1994.....	5
COMITATO DI VALUTAZIONE .....	5
NUCLEO DI AUTOVALUTAZIONE .....	5
AMBITO AMMINISTRATIVO .....	6
DIRETTORE DEI SERVIZI GENERALI ED AMMINISTRATIVI (DSGA) .....	6
AMBITO ORGANIZZATIVO .....	7
COLLABORATORI DEL DIRIGENTE SCOLASTICO .....	7
Referente Di Plesso .....	9
Referente INVALSI.....	9
Responsabile del Servizio di Prevenzione e Protezione (RSPP) .....	10
AMBITO DIDATTICO.....	11
COLLEGIO DEI DOCENTI art. 7 D.Lgs 297/1994 .....	11
COLLEGI DI SETTORE .....	11
DIPARTIMENTI DISCIPLINARI.....	11
FUNZIONI STRUMENTALI .....	13
COORDINATORE DI CLASSE.....	14



## DIRIGENTE SCOLASTICO

Si rapporta sul piano

- relazionale agli OO. CC.;
- organizzativo ai collaboratori designati;
- didattico alle funzioni strumentali e ai responsabili di incarico;
- negoziale alle R .S.U.;
- amministrativo-contabile al DSGA;
- comunicativo-relazionale con tutto il personale ATA;
- autorizza congedi e permessi di tutto il personale;
- organizza, gestisce e compila l'orario delle attività didattiche, tutelando l'imparzialità di Trattamento;
- da gli indirizzi al Collegio docenti per la redazione del PTOF
- assegna i docenti alle classi rispettando, ove possibile, i criteri deliberati dagli OO. CC. competenti;
- provvede alla compilazione delle graduatorie di Istituto;
- predispone l'organico di diritto e di fatto per il nuovo anno scolastico;
- controlla la corretta compilazione degli atti amministrativi e didattici, anche digitali (registri elettronici)
- recepisce e valuta le istanze di famiglie, alunni e docenti;
- coordina le attività relative all'autovalutazione dell'istituto e al piano di miglioramento;
- collabora alla ricerca di sponsor per eventi e manifestazioni;

Come responsabile della sicurezza programma le misure da porre in essere al fine dell'eliminazione dei i sul luogo di lavoro. Individua personale da nominare nei vari ruoli di prevenzione e protezione. Collabora con enti e/o associazioni preposte istituzionalmente alla tutela e sicurezza dei luoghi di lavoro. Programma incontri periodici a cui partecipano tutte le figure del SPP.

E' titolare del trattamento dei dati sensibili e giudiziari, con responsabilità dell'analisi e della valutazione dei rischi ai fini dell'adozione delle misure di sicurezza, sia idonee sia minime, ai sensi del disciplinare tecnico del D.lgs. 196/2003, nella struttura di afferente.

## ORGANI DI INDIRIZZO

### CONSIGLIO DI ISTITUTO artt. 8-10 D.Lgs 297/1994

Il Consiglio di Istituto è costituito da 19 componenti, di cui 8 rappresentanti del personale docente, 2 rappresentanti del personale ATA, 8 rappresentanti dei genitori, il dirigente scolastico; è presieduto da uno dei membri, eletto tra i rappresentanti dei genitori.

Il Consiglio di Istituto **elabora e adotta gli indirizzi generali** e determina le forme di autofinanziamento della scuola; **delibera il bilancio preventivo** (Programma annuale) e il **conto consuntivo** e stabilisce come impiegare i mezzi finanziari per il funzionamento amministrativo e didattico. Spetta al consiglio l'adozione dei regolamenti di, l'acquisto, il rinnovo e la conservazione di tutti i beni necessari alla vita della scuola, la decisione in merito alla partecipazione dell'istituto ad attività culturali, sportive e ricreative, nonché allo svolgimento di iniziative assistenziali.

Fatte salve le competenze del Collegio dei Docenti e dei Consigli di intersezione, di interclasse, e di classe, ha **potere deliberante sull'organizzazione e la programmazione della vita e dell'attività della scuola**, nei limiti delle disponibilità di bilancio, per quanto riguarda i compiti e le funzioni che l'autonomia scolastica attribuisce alle singole scuole. In particolare adotta il **Piano dell'Offerta Formativa (POF)** elaborato dal Collegio dei Docenti.

Inoltre il Consiglio di Istituto indica i criteri generali per la formazione delle classi, all'assegnazione dei singoli docenti, e al coordinamento organizzativo dei consigli di intersezione, di interclasse o di classe; esprime parere sull'andamento generale, didattico ed amministrativo, del circolo o dell'istituto, stabilisce i criteri per l'espletamento dei servizi amministrativi ed esercita le competenze in materia di uso delle attrezzature e degli edifici scolastici

### GIUNTA ESECUTIVA artt. 8-10 D.Lgs 297/1994

La Giunta esecutiva è composta da un docente, un rappresentante del personale ATA, da due genitori del Consiglio di Istituto. Di diritto ne fanno parte il dirigente scolastico, che la presiede, e il direttore dei servizi generali e amministrativi che ha anche funzioni di segretario della giunta stessa. La Giunta prepara i lavori del Consiglio di Istituto e cura l'esecuzione delle relative delibere. Propone al Consiglio di Istituto il programma annuale delle attività finanziarie della istituzione scolastica

### COMITATO DI VALUTAZIONE

Rinnovato dalla Legge 107/2015. Ha il compito di valutare l'anno di formazione e prova del personale docente ed esprime parere sulla conferma in ruolo dei docenti in formazione e prova. Ha anche il compito di individuare i criteri per la valorizzazione del merito dei docenti (integrato con la componente genitori e con il componente nominato dall'USR).

### NUCLEO DI AUTOVALUTAZIONE

Costituito dai collaboratori del Dirigente Scolastico, dal Referente INVALSI e dalle Funzioni Strumentali, annualmente rivede il RAV e il Piano di Miglioramento.

# AMBITO AMMINISTRATIVO

## **DIRETTORE DEI SERVIZI GENERALI ED AMMINISTRATIVI (DSGA)**

Sovrintende, con autonomia operativa, ai servizi generali amministrativo-contabili e ne cura l'organizzazione svolgendo funzioni di coordinamento, promozione delle attività e verifica dei risultati conseguiti, rispetto agli obiettivi assegnati ed agli indirizzi impartiti, al personale ATA, posto alle sue dirette dipendenze.

Organizza autonomamente l'attività del personale ATA nell'ambito delle direttive del dirigente scolastico. Attribuisce al personale ATA, nell'ambito del piano delle attività, incarichi di natura organizzativa e le prestazioni eccedenti l'orario d'obbligo, quando necessario.

Svolge con autonomia operativa e responsabilità diretta attività di istruzione, predisposizione e formalizzazione degli atti amministrativi e contabili; è funzionario delegato, ufficiale rogante e consegnatario dei beni mobili.

# AMBITO ORGANIZZATIVO

## COLLABORATORI DEL DIRIGENTE SCOLASTICO

<b>Collaboratore 1 del Dirigente Scolastico</b>	<ul style="list-style-type: none"><li>- Sostituisce il Dirigente Scolastico per assenza temporanea nelle funzioni di rappresentanza, organizzative e amministrative;</li><li>- Coordina le attività connesse allo svolgimento delle sedute dei consigli di interclasse/classe della scuola primaria e allo svolgimento delle sedute del Collegio Docenti e del Consiglio di Istituto e vigila rispetto alla corretta partecipazione;</li><li>- Presiede il Collegio di settore scuola primaria;</li><li>- Collabora nella formulazione nel controllo dell'orario scolastico delle lezioni – scuola primaria per assicurarne la congruità, l'equità, l'efficacia educativa e l'economicità finanziaria;</li><li>- Coordina i docenti responsabili di plesso riguardo alle problematiche organizzative dei plessi di scuola primaria;</li><li>- Redige il piano annuale attività funzionali scuola primaria e ne coordina la realizzazione delle attività nella scuola primaria;</li><li>- Collabora con il Dirigente Scolastico nel coordinamento e controllo dello svolgimento dei progetti finanziati e nella relativa rendicontazione</li><li>- E' di supporto al Dirigente per la corretta compilazione giuridica di tutti gli atti amministrativi e didattici;</li><li>- Cura la stesura dei verbali delle sedute del Collegio dei Docenti</li></ul>
<b>Collaboratore 2 del Dirigente Scolastico</b>	<ul style="list-style-type: none"><li>- Assicura, in assenza del DS, gli interventi urgenti volti a garantire la sicurezza delle persone</li><li>- Collabora con il Dirigente Scolastico nel coordinamento e controllo dello svolgimento e funzionamento del PTOF in particolare per gli aspetti legati a AREA SALUTE E BENESSERE- LEGALITA'</li><li>- Coordina i docenti nelle attività di pianificazione relativa alla partecipazione agli organi collegiali, anche mediante l'introduzione di strumenti innovativi;</li><li>- È di supporto ai docenti della scuola secondaria di primo grado per la redazione di atti e verbalizzazioni e alla segreteria per questioni di natura giuridico-amministrativa;</li><li>- Tiene aggiornato il calendario degli impegni su google scuola secondaria di primo grado;</li><li>- Coordina l'organizzazione di eventi/iniziativa che coinvolgono l'ISC;</li><li>- Cura rielabora e riadatta documenti della scuola (regolamento d'istituto, carta dei servizi, regolamento di disciplina degli studenti, ecc);</li></ul>
<b>Coordinatore scuola infanzia</b>	<ul style="list-style-type: none"><li>- Collabora con il Dirigente Scolastico nel coordinamento unitario dei diversi plessi della scuola dell'infanzia e conduzione dei Collegi di settore, inclusa la predisposizione di documentazione didattica e strumenti a supporto omogenei;</li><li>- Collabora con il Dirigente Scolastico nel controllo dello svolgimento regolare delle attività nelle scuole infanzia, inclusa la formulazione degli orari per assicurarne la congruità, l'equità, l'efficacia educativa e l'economicità finanziaria;</li><li>- Collabora con il Dirigente Scolastico nella redazione del piano annuale</li></ul>

	<p>delle attività funzionali scuola infanzia;</p> <ul style="list-style-type: none"><li>- Collabora con il Dirigente Scolastico nel coordinamento delle attività formative nella scuola dell'infanzia;</li></ul>
<b>Animatore Digitale</b>	<ul style="list-style-type: none"><li>- Collabora con il Dirigente Scolastico nella proposta, coordinamento e controllo dei progetti dell'area Informatizzazione o in generale nei progetti che attivino competenze digitali di alunni ed insegnanti</li><li>- Organizza le prove INVALSI della scuola primaria relativamente a modalità e tempistica di somministrazione e correzione</li><li>- Monitora la funzionalità delle apparecchiature informatiche nelle diverse attività degli uffici e didattiche nelle scuole infanzia e primarie e segnala eventuali necessità di acquisto-intervento, collaborando alla realizzazione del piano degli acquisti</li><li>- Aggiorna il database delle mail dei genitori e si occupa delle comunicazioni rivolte ai genitori inviate via mail;</li><li>- Tiene aggiornato il calendario degli impegni su google scuola infanzia e primaria;</li></ul>



## Referente Di Plesso

- Coordina e controlla l'applicazione delle disposizioni di servizio e del Regolamento di Istituto nel plesso;
- Organizza l'orario del plesso (solo scuola infanzia e primaria) e i colloqui individuali;
- Coordina le sostituzioni nel plesso e dispone i riadattamenti orari;
- Autorizza e organizza il recupero dei permessi brevi e saltuari;
- Monitora lo stato degli ambienti scolastici, coordina e monitora le richieste di intervento;
- Coordina le richieste di materiali, sussidi, attrezzature necessarie al plesso.
- Controlla e consegna al termine dell'anno i registri;
- Coordina la comunicazione interna al plesso e da/verso Ufficio di Segreteria e D.S anche rivolta alle famiglie
- Fa fronte ai problemi del plesso ed è referente, nell'immediato, in caso di urgenze, emergenze, furti, incidenti, calamità, fornendo successiva relazione alla DS e ai Collaboratori.
- e' preposto alla sicurezza;
- Comunica al Dirigente Scolastico, problemi organizzativi e di funzionamento, anche connessi ai servizi gestiti dagli Enti Locali ( trasporto, mensa, ecc... )

## Referente INVALSI

- - partecipa a convegni e incontri riguardanti l'autovalutazione di istituto;
- - collabora con gli uffici di segreteria per gli adempimenti legati all'effettuazione delle prove
- - effettua l'analisi comparativa dei dati restituiti e produce report;
- - partecipa al gruppo di lavoro sull'autovalutazione di Istituto

## **Responsabile del Servizio di Prevenzione e Protezione (RSPP)**

- Provvede a quanto previsto dall'art. 33 D.Lgs. n.81/2008;
- Collabora con il Dirigente Scolastico nell'aggiornamento/revisione dei documenti di sicurezza inerenti la valutazione dei rischi ai sensi del D.Lgs n. 81/08 e successive modifiche e integrazioni;
- Organizza e partecipa alle prove di evacuazione della struttura scolastica (almeno 2 annue) per ciascun plesso;
- Predispose la modulistica per l'effettuazione delle prove di evacuazione;
- Elabora i programmi di informazione e formazione dei lavoratori;
- Partecipa alla riunione periodica con tutti gli addetti al Servizio di Prevenzione e redigere il relativo verbale di riunione;
- Fornisce assistenza per l'individuazione e la nomina di tutte le figure sensibili previste dalla normativa vigente;
- Predispose il Funzionigramma della sicurezza;
- Fornisce assistenza nella gestione dei rapporti con gli Enti Esterni per le problematiche della sicurezza;
- Fornisce assistenza per le richieste agli Enti competenti degli interventi strutturali impiantistici e di manutenzione, oltre che delle documentazioni obbligatorie in materie di sicurezza;
- Fornisce assistenza per l'istituzione/tenuta dei registri previsti dalla normativa;
- Fornisce assistenza nell'individuazione della segnaletica da affiggere all'interno della scuola;
- Fornisce supporto diretto per la verifica di eventuali progetti di adeguamento delle strutture relativamente agli aspetti di sicurezza e prevenzione incendi;
- Segnala al Dirigente Scolastico le novità legislative e tecniche afferenti gli ambienti scolastici, fornendo al tempo stesso l'assistenza per l'adozione delle iniziative conseguenti;
- Verifica o fa verificare che le misure adottate o gli interventi strutturali realizzati siano conformi alle norme di legge ed alle norme tecniche vigenti e siano accompagnate dalla specifica certificazione;

# AMBITO DIDATTICO

## COLLEGIO DEI DOCENTI art. 7 D.Lgs 297/1994

Il Collegio dei docenti è formato da tutti i docenti dell'Istituto ed è presieduto dal Dirigente Scolastico. Ha la responsabilità dell'**impostazione didattico-educativa**, in rapporto alle particolari esigenze dell'istituzione scolastica e in sintonia con le indicazioni del Consiglio di Istituto; per questo motivo **elabora il Piano dell'Offerta Formativa**. Ha **competenza esclusiva per quanto attiene agli aspetti pedagogico-formativi e all'organizzazione didattica**.

Il collegio dei docenti può articolare i suoi lavori per gruppi di lavoro per elaborare proposte da presentare al collegio in seduta plenaria

## COLLEGI DI SETTORE

Articolazione del Collegio Docenti: ogni collegio è formato dagli insegnanti di un preciso ordine di scuola:

**Collegio di settore scuola infanzia**, coordinato dalla coordinatrice scuola infanzia

**Collegio di settore scuola primaria**, coordinato dal Dirigente Scolastico o dal Collaboratore del Dirigente Scolastico (referente scuola primaria)

**Collegio di settore scuola secondaria di primo grado**, coordinato dal Dirigente Scolastico o dal Collaboratore del Dirigente Scolastico (referente scuola secondaria di primo grado)

## DIPARTIMENTI DISCIPLINARI

Articolazione del Collegio Docenti: ogni dipartimento è formato dagli insegnanti di un gruppo di discipline e coordinato da un coordinatore che ne prepara i lavori e formalizza quanto deciso dai dipartimenti.

Per la scuola primaria i dipartimenti possono essere convocati per classi parallele

**Dipartimento umanistico secondaria**

**Dipartimento umanistico primaria**

**Dipartimento scientifico secondaria**

**Dipartimento scientifico primaria**

**Dipartimento linguistico secondaria**

**Dipartimento linguistico primaria**

**Dipartimento arte/musica/motoria secondaria**

**Dipartimento arte/musica/motoria primaria**

## FUNZIONI STRUMENTALI

<b>DIGITALIZZAZIONE E DIDATTICA INNOVATIVA</b>	Monitoraggio funzionalità dotazione hardware e software presente e relative necessità - Sostegno al processo di dematerializzazione e di innovazione digitale Rilevamento bisogni formativi relativi all'innovazione digitale nella didattica e proposta attività formativa
<b>RELAZIONI CON IL TERRITORIO E CON GLI ORGANI DI STAMPA</b>	Promozione dell'Istituto nel territorio attraverso la valorizzazione delle attività didattiche e formative svolte, tramite la gestione della pagina facebook dell'Istituto e i contatti con gli organi di stampa
<b>ALLIEVI CON BISOGNI EDUCATIVI SPECIALI (2 DOCENTI INFANZIA-PRIMARIA E SECONDARIA)</b>	Monitoraggio dei bisogni degli alunni con H o con DSA - Rapporti con Enti di Riferimento Coordinamento iniziative per l'accoglienza, l'integrazione e il sostegno degli alunni con H e DSA e sostegno docenti - Rilevamento bisogni formativi e organizzazione iniziative formative Partecipazione gruppo Inclusione Istituto e gruppi H
<b>INTERCULTURA</b>	Monitoraggio dei bisogni degli alunni stranieri - Coordinamento iniziative per l'accoglienza, l'integrazione e il sostegno degli alunni stranieri e sostegno docenti - Rapporti con Enti di Riferimento per Intercultura e integrazione - Rilevamento necessità formative e organizzazione iniziative formative Partecipazione alla Commissione Intercultura, gruppo Inclusione Istituto
<b>CONTINUITÀ E CURRICOLO-ORIENTAMENTO (2 DOCENTI INFANZIA-PRIMARIA E SECONDARIA)</b>	Sostegno alla continuità del processo formativo mediante coordinamento delle attività mirate alla identificazione di linee comuni e condivise per il curriculum, la progettazione, la valutazione Coordinamento e sostegno delle iniziative di orientamento

## **COORDINATORE DI CLASSE**

- presiede il Consiglio di classe, ad eccezione degli scrutini, quando ad esse non intervenga il Dirigente Scolastico, e in questi casi designa un segretario;
- svolge la funzione di segretario del Consiglio di classe in presenza del Dirigente Scolastico;
- coordina le attività del consiglio di classe, tra cui la predisposizione del piano didattico della classe, dei piani personalizzati per alunni con bisogni educativi speciali, la valutazione della situazione relativa ai debiti formativi e alle iniziative per il recupero; per le classi terze la predisposizione del documento del Consiglio di classe;
- in relazione alle decisioni prese dai consigli di classe, effettua le dovute comunicazioni, tra cui la segnalazione ai docenti incaricati di Funzione Strumentale i casi di studenti in situazione di grave difficoltà e/o a rischio di insuccesso scolastico individuati dal Consiglio di Classe, le comunicazioni alle famiglie.
- controlla con cadenza settimanale le assenze e i ritardi degli alunni ponendo particolare attenzione ai casi di irregolare frequenza che vanno tempestivamente segnalati in segreteria didattica per la segnalazione alle famiglie;
- segnala con tempestività alla Dirigenza e al Consiglio di classe i fatti suscettibili di provvedimenti e svolgerne la fase istruttoria (come da allegato);
- richiede la convocazione straordinaria del Consiglio per interventi di natura didattico – educativa o disciplinare;
- raccoglie sistematicamente informazioni sull'andamento didattico e disciplinare, rileva le varie problematiche e cura la comunicazione al Consiglio di classe e alle famiglie;
- presiede le assemblee dei genitori
- informa gli alunni sui regolamenti scolastici e sulle procedure per la sicurezza, in particolare il piano di emergenza, individuando, all'interno della classe, la posizione occupata dagli alunni aprifila e serrafila

## **COORDINATORE DI INTERCLASSE/INTERSEZIONE**

- presiede il Consiglio di interclasse, intersezione in assenza del Dirigente scolastico su delega dello stesso;
- svolge la funzione di segretario del Consiglio di interclasse/intersezione in presenza del Dirigente Scolastico o designa il segretario in sua assenza;
- coordina le attività del consiglio di interclasse/intersezione